VYDÁVÁ MĚSTO VOLARY MĚSÍČNÍK ZDARMA

Volarský zpravodaj

ROČNÍK XLIX

3

BŘEZEN 2020

KALENDÁŘ

Kam v březnu za kulturou

strana 10–11

ROZHOVOR

S Miroslavem Řežábkem o městských lesích

strana 8–9

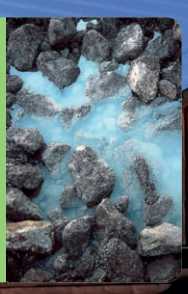

ZÁHADY

Solné prameny na Bobíku

strana 18

Na křest komiksu Návrat krále Šumavy přijela silná sestava.

Výstavu o Rose Tahedl můžete navštívit do konce března.

Krištůfek a lesní bytosti zahrál mateřince za odměnu.

Vodnická pohádka pobavila nejenom děti.

Škola hledala talenty a bylo z čeho vybírat.

Na plese města Volary se tančilo i o tyči.

Ples ZUŠ byl v barvách svatého Valentína.

O masopustním víkendu nesměl chybět maškarní bál.

Foto: Jaroslav Pulkrábek, Martin Falář, Jitka Nachlingerová

Foto měsíce

V minulém čísle jsme předložili fotografii ze schůze Svazu invalidů a mnozí jste na ni poznali babičku či dědečka. Dnes jsme sáhli na druhou stranu a třeba se tentokrát pozná někdo z vás.

MĚSTSKÝ ÚŘAD VOLARY
vyhlašuje výběrové řízení

na pracovní pozici úředníka, odborného referenta stavebního úřadu Odboru výstavby územního plánování MěÚ Volary

Druh vykonávané práce: odborný referent agendy obecného stavebního úřadu
Místo výkonu práce: Městský úřad Volary, Náměstí 25, 384 51 Volary
Platové podmínky: odměňování podle zákona č. 262/2006 Sb., zákoník práce, nařízení vlády č. 341/2017 Sb., o platových poměrech zaměstnanců ve veřejných službách a správě, a nařízení vlády č. 222/2010 Sb., katalog prací, vše v platných zněních
Platová třída: 8 – odpovídající druhu vykonávané práce, tarifní plat dle započtu let odborné praxe od 19 610 Kč do 26 830 Kč a další možné nenárokové složky platu a benefity
Písemné přihlášky: do 5. 3. 2020 do 14:00
Předpokládaný nástup: ihned (pracovní poměr na dobu určitou po dobu zástupu za MD a RD)

Bližší informace na: www. mestovolary.cz
Vedoucí odboru VÚP MěÚ:
Ing. David Plch, tel. 388 333 120, 388 302 216
Tajemník městského úřadu:
Ing. František Pokorný, tel. 388 333 151, mobil 607 533 618

KIC VOLARY

- **PŘÍJEM PŘÍSPĚVKŮ**
  Infocentrum Volary, Náměstí 325, Volary,
  e-mail: zpravodaj@kic-volary.cz, tel.: 602 138 498
- **UZÁVĚRKA PŘÍSPĚVKŮ DO PŘÍŠTÍHO ČÍSLA VOLARSKÉHO ZPRAVODAJE BUDE 15. BŘEZNA 2020**

Slovo na úvod

Město, to nejsou jen budovy, komunikace, inženýrské sítě či pozemky. Město jsou především lidé, kteří mu vdechují život. Lidé, kteří zde bydlí, chodí do zaměstnání, do školy, sportují, baví se. Lidé se svými radostmi, tužbami, starostmi a bolestmi. Společenství, které tvoří jeden celek, složený z jednotlivých osobností.

Jestliže bohatství města tvoří jeho obyvatelé, tak sílu obyvatel jako celku určuje schopnost postarat se o ty, kteří pomoc druhých potřebují. Někomu totiž osud přihrál více, k někomu byl méně přívětivý.

Bývalo v obcích kdysi pravidlem, že vyhořela-li někomu chalupa, seběhla se hned celá ves a každý dal, co měl či uměl. Jeden židli nebo kabát, druzí zedničili nebo stavěli krov. Přestože sami měli málo. Ale dobře věděli, že v soudržné a pomoci schopné obci lépe i oni překonají veškerou nepřízeň osudu.

Jak se říká, neštěstí nechodí po horách, ale po lidech. Jsou neštěstí velká a šokující, při kterých i dnes snad každý přispěje pomocí. Jsou však i taková, která nám leckdy unikají, nemluví se o nich a více méně jsme si na ně zvykli, nebo je nemáme každodenně na očích prostřednictvím médií. Ale potřeba naší pomoci je stejně naléhavá.

A tak, jestliže jsme advent věnovali Lenorským, rádi bychom i Velikonoce, které jsou největším křesťanským svátkem, zasvětili pomoci druhým.

Rozhodli jsme se během celých Velikonoc, tedy od Velikonoční neděle (12. 4.) po letnice (31. 5.) uspořádat seriál charitativních akcí nazvaných Řetěz naděje pro Anežku, z jehož výtěžku budou zakoupeny konkrétní věci pro konkrétního člověka. Jednoho z našeho volarského společenství. Během onoho půldruhého měsíce bychom rádi uspořádali velikonoční charitativní bazar i charitativní koncert, na tento účel věnujeme zisk z prodeje velikonočního pečení v muzejní peci i podíl z ceny speciálního velikonočního piva, které uvaří náš pivovar. S pomocí Asociace jihočeských výtvarníků připravujeme unikátní velikonoční výzdobu na náměstí. To jen na příklad. Pomáhat však můžeme nejen penězi, ale i tolerancí, drobnými službami. Nebo jen pouhým úsměvem a vlídným slovem. A nejenom o Velikonocích.

Přitom všem vytváříme společenství lidí, mezi kterými nám bude dobře, a budeme v něm žít s tím, že když to budeme potřebovat, vždy najdeme pomocnou ruku. To nám všem ze srdce přeji.

Vít Pavlík - starosta

VOLARSKÝ ZPRAVODAJ vydává město Volary ■ Šéfredaktor: Jaroslav Pulkrábek, redakce: Miroslava Höhneová, Ladislav Beran, Petr Čmerda, Veronika Kuncová ■ Redakce se nemusí vždy ztotožňovat s názory dopisovatelů a vyhrazuje si právo na úpravu délky textů, za původnost a obsahovou správnost ručí autor ■ Příjem příspěvků – Infocentrum Volary, Náměstí 325, Volary, e-mail: zpravodaj@kic-volary.cz, tel.: 602 138 498 ■ Vychází v nákladu 1 650 ks první týden v měsíci ■ Grafické zpracování a tisk: TISKÁRNA ČERNÝ, s. r. o., Černá v Pošumaví ■ Reg. č.: MK ČR E 12494 ■ Foto na titulní straně Jaroslav Pulkrábek.

Na Kytici uprostřed ledna

Na divadelní představení Kytice se uprostřed ledna do Národního divadla v Praze vydali slavnostně oblečeni a naladěni zájemci z řad žáků 2. st. a p. učitelek. Na delší procházku Prahou nebylo kvůli nevlídnému počasí ani pomyšlení, o to víc jsme se soustředili na prohlídku historické budovy ND a představení samotné. Činoherní zpracování Erbenových balad je výjimečné svým zajímavým scénickým pojetím i skvělou interpretací mnoha známých herců. Na jevišti jsme měli možnost vidět Františka Němce, Janu Preissovou, Janu Bouškovou, Igora Orozoviče, Ivu Janžurovou, Annu Fialovou a mnohé další. Diváci tohoto představení si s sebou po zhlédnutí odnáší hluboké duševní prožitky. A žáky, kteří s námi 18. 1. 2020 v Praze byli, před tabulí v hodině Čj jistě žádná záludná otázka na téma „Kytice" nepřekvapí! Stačí prostě zavzpomínat....

Mgr. Jana Fistrová
Foto: L. Slabyhoudková

Jarní prázdniny ve Volarech navázaly na pololetní, a tak si děti hned v úvodu února užívaly

Velký pětidenní program pro ně připravily pedagožky volného času Vlaďka Laschová a Petra Střelečková z DDM Prachatice, pracoviště Volary. Celý týden zábavy, her a dovedností se vydařil a děti, kterých chodilo vždy okolo dvaceti, byly spokojené a moc si prázdniny v domečku užily.

Ladislav Beran

Skauti v Praze

Letos jsme se, jako každým rokem, vydali o pololetních prázdninách do Prahy. Ubytovaní jsme vždy u našich přátel v jejich skautské klubovně pod Hradem. Je to parádní místo, skoro v centru, na Karlův most je jen kousek a odtud do Starého města k orloji a dalším památkám je to taky coby kamenem dohodil, takže si jich užíváme plnými doušky.

Vyrazili jsme hned ve čtvrtek po vysvědčení a po příjezdu do Prahy jsme stihli ještě večerní procházku po Pražském hradě. Pohled na ozářenou Prahu pod námi byl fantastický. Druhý den jsme se již po ránu vydali za poznáním našeho hlavního města. Naše kroky vedly nejprve do Muzea hudby, kde jsme si užili LP desek, pohybu při tanci, poznali i spoustu hudebních nástrojů, na některé jsme si i zahráli. Botanická zahrada nás zavedla tak trochu do přírody, viděli jsme nádherné kaktusy, vavříny, palmy… a vše provázelo dovádění obřích papoušků. V Galerii Rohlík České televize jsme si docela zaluštili a zašifrovali a každý z nás si zkusil, jaké to je být králem, aspoň na chvilku. Novinkou letošní akce bylo Muzeum fantastických iluzí, tam jsme se moc nasmáli. Vyřádili jsme se v Muzeu ocelových figurín, kde jsou super výrobky z nabouraných aut. Večerní procházka po Karlově mostě byla krásná, ale do kopce ke klubovně jsme již sotva vylezli. Pražská dlažba je přece jen dost náročná. V sobotu jsme si prohlédli Pražský hrad a navštívili i Pedagogické muzeum, kde byla další novinka – komiksy o J. A. Komenském. A pak nás už čekalo balení a uklízení, a cesta na vlak, který nás dovezl zpět na rodnou Šumavu. Tak za rok zase, milá Praho!

FK

Skautské jarní prázdniny

Letošní jarní prázdniny připadly již na počátek února, a tak jsme s napětím očekávali, jak moc budou již jarní. Měli jsme je totiž strávit v docela náročných podmínkách ve srubu pod Libínem. Nakonec jsme byli rádi, že jsme k běžnému vybavení přidali boby. V úterý napadl sníh a padal a padal… no nádhera.

Jen jsme se po příchodu do srubu zabydleli, šli jsme bobovat. Pak nás čekalo kuchtění, a povedlo se, odpočinek při deskovkách, a odpoledne stopařská výprava do lesa. Večer se povedlo ukuchtit i další jídlo, zahráli jsme si kupu her a u krbu zpívali

a vyprávěli, ani spát se nám nechtělo. A tak jsme na chvíli ještě vyšli ven a na zářícím nebi pozorovali nádherné hvězdy. Celý náš pobyt byl ve znamení sněhových radovánek, však jsme si sněhu do téhle doby letos mnoho neužili. Jezdilo se, na čem se dalo, stavěli jsme sněhové stavby, hráli kupu sněhových her. Škoda jen, že vše uběhlo tak strašně rychle. Ale čeká nás zase spousta dalších akcí, tak nebudeme smutní. A nádherné vzpomínky na prázdniny plné sněhu uprostřed pošumavských hvozdů, ty nás vždy potěší, když se nám zasteskne.

KH

Co je náš skautský tábor?

Nové tituly

Beletrie

Franková Maria: Poválečné osudy šumavských rodáků – Vzpomínky německých obyvatel na odsun ze Šumavy

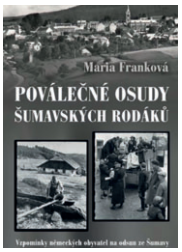

Poslední roky předcházející vypuknutí druhé světové války, sama válka i první měsíce po jejím skončení byly časem, kdy se svět obracel vzhůru nohama. Kniha je sestavena ze vzpomínek německých obyvatel, kteří byli v letech 1945–1947 odsunuti ze Šumavy. Není to čtení nijak příjemné, ale je třeba přivítat počin autorky Marie Frankové, jež shromáždila písemné i slovní výpovědi dvaatřiceti žen a mužů, které a kteří většinou v dětském nebo velmi mladém věku ztratili domov, v němž jejich předci žili mnohdy po několik staletí.

Ruiz Zafón Carlos: Labyrint Duchů

Agentka Alicia Grisová je španělskou tajnou službou pověřena vyšetřováním mimořádně citlivého a přísně utajovaného případu – záhadného zmizení španělského ministra kultury Mauricia Vallse. Jediným vodítkem se zdá být vzácná kniha od Victora Mataixe, autora, který byl během druhé světové války, stejně jako David Martin a další spisovatelé, vězněn v nechvalně proslulém žaláři v Castelle de Montjuic, jehož byl Valls v té době ředitelem. Dlouho očekávaným románem Labyrint duchů se uzavírá volná tetralogie Pohřebiště zapomenutých knih, která se stala doslova kultem a z Carlose Ruize Zafóna udělala jednoho z nejprodávanějších španělsky píšících autorů po celém světě.

Di Fulvio Luca: Sen, který se naplnil (Edice Světový bestseller)

Masová emigrace Evropanů do zámoří na přelomu 19. a 20. století. Tři mladí lidé na nebezpečné cestě za lepším životem. Velkolepá barvitá freska, jež se odehrává v rozmanitém prostředí od židovské vesnice kdesi v Rusku po chudinskou čtvrť Buenos Aires, od noblesních paláců po noční podniky a nevěstince. Dechberoucí příběh, v němž navzdory temné stránce plné násilí, prostituce a drog vítězí láska, lidská důstojnost, právo na sebeurčení a lidská pospolitost.

Tylerová, Anne: Běh času (Edice Světový bestseller)

Willa Drakeová si přesně pamatuje zásadní okamžiky svého života: když jí bylo jedenáct, opustila ji matka. Když jí bylo jednadvacet, vzdala se svých akademických ambicí a přijala nabídku k sňatku. Když jí bylo čtyřicet jedna, došlo k nehodě, která z ní udělala vdovu. Dnes je Wille šedesát jedna let a ráda by se stala babičkou. Není si však jistá, zda k tomu vůbec kdy dojde. A právě tehdy ji překvapí telefonát od neznámé mladé ženy s prosbou o pomoc. Aniž by si zcela uvědomovala, co dělá, vydává se Willa na druhý konec země do Baltimoru, aby tam pečovala o ženu, kterou nikdy nepotkala, a její devítiletou dcerku. Tohle spontánní rozhodnutí jí opět obrátí život vzhůru nohama. V novém prostředí, obklopená excentrickými sousedy nachází zcela nečekaně to, co dlouhou dobu postrádala…

Fantasy

Abercrombie Joe: Půl krále (1. díl v sérii Moře střepů), **Půl světa** (2. díl v sérii Moře střepů)

Vlastní rodina ho zradila a nechala napospas smrti, ale princ Jarvi, nedobrovolný dědic rozděleného království, přísahal, že trůn, o který nikdy nestál, získá zpět. Nejprve však musí přežít kruté zacházeni, okovy a hořké vody samotného Roztříštěného moře – to vše jen s jednou zdravou rukou. Shromáždí zvláštní společenství štvanců a zjistí, že mu mohou pomoci víc, než by dokázal kdokoli z urozených. Přesto může Jarviho cesta skončit stejně, jako začala – ve zvratech, léčkách a neštěstí...

Naučná literatura

Kmenta Jaroslav: Rudý Zeman

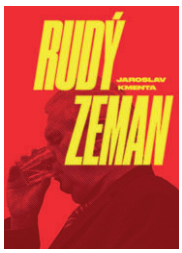

Investigativní portrét prezidenta Miloše Zemana. Autor v ní hledá odpověď na otázku, kdo stál za financováním jeho předvolební kampaně. Přináší nové informace a souvislosti o lidech z blízkého okolí prezidenta Zemana. Důkladně rozebírá také to, komu a proč se Miloš Zeman mstí. Rudý Zeman vykresluje politickou atmosféru doby, v níž žijeme. Jde v ní nejen o vliv a moc, ale i o peníze a geostrategické zájmy rozděleného světa.

Pro děti a mládež

Nikodemová Monika: Skřítek Permoníček

Takový život v lese, to je věc! Od samého rána je plný štěbetání, cvrlikání a pobíhání, prostě jedna radost. Když budete mezi stromy potichoučku, uvidíte a uslyšíte nejen zvířátka, ale i další lesní bytosti, jako jsou skřítkové a víly. Všichni mají přes den spoustu práce, musí totiž opravit les. Tady je pošlapaný mech, támhle zase rozlomený pařez a tady někdo dokonce polámal domeček z jehličí. A po setmění začínají v lese teprve ta pravá kouzla! Když se rozsvítí nová lucernička, narodí se skřítek. Takovou lucerničku má i Permoníček. Vždycky když zabliká, je to pro Permoníčka znamení, že se v lese něco děje. A to pravé lesní dobrodružství může začít!

Rožnovská Lenka: Smíchula čaruje

Kouzelníků jsou plné knížky, ale žádný vám nevyčaruje tolik dobré nálady jako Smíchula! Smíchula je malý kouzelníček, ale jeho kouzla mají velkou moc. Kam tenhle střapatý smíšek přiletí, tam je veselo. Všichni ho mají rádi. A jak by taky ne, vždyť Smíchula umí svým čarováním vyřešit každý problém. Pomohl větru spravit flétnu, vyléčil nemocnou Terezku, naučil létat dědu Zoufalíka a určitě pobaví všechny milovníky pohádek.

Luděk Němec,

student historie na vídeňské univerzitě a přes své mládí zřejmě jeden z největších znalců oblasti Stožecka, byl hostem únorového Volarského literárního večera. Soudě dle zájmu o jeho přednášku ve Volarech jistě zde nebyl naposledy.

Březen – měsíc čtenářů 2020

Svaz knihovníků a informačních pracovníků vyhlašuje jedenáctý ročník celostátní akce BŘEZEN – měsíc čtenářů. V centru našeho zájmu je čtenář a čtení, tedy ne kniha (předmět) ani knihovna (instituce), ale každý čtenář (knihy, časopisu, e-zdrojů; aktivní uživatel knihovny i ten, který v knihovně nikdy nebyl a (zatím) ani být nechce. K akci BMČ se svými aktivitami každoročně hlásí více než 400 aktivních veřejných knihoven z celého Česka!

Městská knihovna Volary pro Vás v rámci tohoto měsíce připravila tyto akce:

- **Výstava fotografií „MUŽI S MINULOSTÍ“**

Výstavu si můžete prohlédnout v prostorách Knihovny Volary od 2. do 31. března. Vznikla ve snaze představit azylový dům sv. Petra v Záblatí jako místo, kde se pomáhá lidem, kteří se dostali do těžké situace. Dům je určen hlavně pro muže bez domova a připravuje pro ně aktivity, které jim mají pomoct s návratem do běžného života.

Aby pomoc pracovníků sociálních služeb nevyšla naprázdno, musí být vždy podpořena snahou a vůlí uživatelů svou nepříznivou situaci řešit.

- **Další setkání v rámci projektu „Už jsem čtenář“**

Žáci prvních tříd se seznamují s tvorbou spisovatelů sousedních států. Tentokrát se podívají „Letem světem k sousedům“ do Rakouska. Přečteme si ukázku z knihy Christine Nöstlingerové – František jde do školy a nebude chybět ani výtvarná dílna.

Úterý 3. 3.

- **„Kreativní odpočinkové odpoledne“ s výtvarnicí Lucií Dvořákovou-Liberdovou**

Vyrobíme si jarní dekoraci „Srdce na dveře“. Lucie je autorkou mnoha úspěšných knih, přičemž z některých se staly bestsellery. Spatřit ji můžete i na televizní obrazovce. V knihovně bude možné si některé její knihy zakoupit.

Cena tvoření s veškerým materiálem 170,- Kč. Délka tvoření max. 3 hodiny.

S sebou pouze pracovní oděv.

Zájemci, hlaste se na tel.: 388 333 261. Maximální počet přihlášených účastníků je 10.
OD: 17:00 | **KDE:** Knihovna Volary

Úterý 17. 3.

- **„Volarské literární večery“ Jan Cempírek – pestrý večer o psaní, knihách a médiích, doplněný promítáním**

Český spisovatel, novinář – autor populárních sloupků v Českém rozhlase a cestovatel. Po ukončení studií procestoval na 40 zemí světa. Je autorem čtyř publikovaných knih. Upozornil na sebe mystifikací, některými médii označovanou za největší českou literární mystifikaci posledních let, kdy svou knihu Bílej kůň, žlutej drak vydával za knihu fiktivní vietnamské autorky Lan Pham Thi.
OD: 18:00 | **KDE:** Knihovna Volary

Pondělí 23. 3.

- **„Autostopem rozmanitou Sýrií“ – cestovatelská beseda s Mgr. Liborem Drahoňovským**

Během téměř měsíc trvajícího putování v roce 2010 cestovatel (etnolog) Mgr. Libor Drahoňovský zdokumentoval nejen život místních obyvatel, ale také jedinečné památky, z nichž mnohé již nestojí. Na besedě kromě starobylých měst Damašku, Aleppa a Bosry spatříme nádherné rozvaliny starověkého města Palmýry, mohutné křižácké hrady i dávné kláštery.

OD: 18:00 | **KDE:** Radniční sál

Pátek 27. 3. – sobota 28. 3.

- **„Noc s Andersenem“ – 20. ročník.**

Letos budeme nocovat s Harry Potterem.

Program noci s Andersenem:
pátek 27. 3. v 18:00
- příchod dětí v pohádkovém kostýmu (kouzelník, čaroděj), není nutný
- hledání kouzelné formule s Harrym Potterem, pomocí které vyčarujeme v tajemné komnatě „Pohádkovník“
- večeře v Bradavicích (zajistíme)
- výroba hůlky Harryho Pottera
- čtení na dobrou noc

sobota v 8:00
- snídaně z vlastních zásob (teplý čaj zajistíme)

Přihlášky si můžete vyzvednout v knihovně. Přednost budou mít naši nejvěrnější čtenáři.

S ředitelem Městských lesů Volary Miroslavem Řežábkem

V loňském roce zasáhla Českou republiku velká kůrovcová kalamita. Jak se to dotklo městských lesů ve Volarech?

Kůrovcovou kalamitu zažíváme každý rok díky sousedství s Národním parkem Šumava. Zatímco celá republika bojuje proti kůrovci, který zabíjí lesy po stovkách hektarů, tak v bezzásahových smrkových lesích Národního parku Šumava je kůrovec pěstován a vypouštěn do okolních lesů ve velkém. Nenechme se mýlit, kůrovec není lékař lesa, jak je nám podsouváno, je to epidemie jako mor nebo španělská chřipka, která, když se vymkne kontrole, kosí celé generace zdravého lesa a je třeba ji léčit. Stejně jako je třeba bojovat proti epidemiím, které zabíjejí člověka. Proto nedokážu pochopit nenávist vůči smrku, jako druhu a živé bytosti, kterou trpí část přívrženců zelené ideologie a kůrovce bere jako vítaného spojence v boji proti „smrkové hrozbě". Vidím v tom paralelu v našich dějinách, kdy se občas jedna skupina lidí či národ pokoušely vyhladit jinou skupinu či národ.

Ale zpátky ke kalamitě. Trvale zvýšené stavy kůrovce v našich lesích pociťujeme v posledních pěti letech. V předloňském roce se již zdálo, že je kůrovec na ústupu, ale loňský rok nám ukázal, co kůrovec opravdu dovede. Přes všechna obranná opatření došlo k prudkému nárůstu kůrovcem usmrcených stromů a my jsme jich pokáceli nejvíce v historii Městských lesů, a to více jak polovinu celkové roční těžby. Jestliže v roce 2018 jsme asanovali 5 tisíc m^3, pak v loňském roce to bylo více jak 15 tisíc kubíků.

Lesy města sousedí s bezzásahovými zónami v Národním parku, lze je nějak proti škodám kůrovcem uchránit?

V prvé řadě není vyřešena ochranná zóna okolo lesů ponechaných bez zásahu. Podle všech vyjádření by měla být tato zóna v šířce pět set metrů a v té se má proti množícímu se kůrovci zasahovat. Tím budou chráněny lesy okolních vlastníků a lesy mimo park, tedy lesy hospodářské. Žádná taková zóna však nikdy vytvořena nebyla, naopak bezzásahové lesy jsou přímo na hranicích Národního parku v sousedství lesů hospodářských. Tím Správa parku přesouvá ochranou zónu na území, která jí nepatří, a tato území umírají pod tlakem náletů škůdců pěstovaných v Národním parku. Navíc nepřijímá Správa národního parku za své chování žádnou odpovědnost. Jenom na majetku města byla škoda v těchto „nárazníkových lesích" soudním znalcem spočtena za roky 2016 až 2018 na téměř pět milionů Kč, a to se vůbec nebavíme o tom, že v tomto území vznikají obrovské ekologické škody. Jsme totiž povinni ze zákona kůrovcové stromy kácet, a tím vznikají rozsáhlé holiny, které mimo jiné způsobují vysychání nejbližšího okolí. Je paradoxem, že v současné době vytváříme holiny nuceně, proti naší vůli, a to pouze v lesích na území Národního parku.

Jako správci svěřeného majetku jste přece povinni zabránit jeho poškozování, činíte v tomto případě nějaké kroky?

Ano. Prvním krokem byla žaloba na tehdejšího ministra životního prostředí Bursíka, kterou jsme chtěli zvrátit jeho rozhodnutí rozšířit bezzásahovost do druhých zón postižených Kyrillem, mimo jiné na hranici s volarskými lesy. Upozorňovali jsme, že v budoucnu může v této oblasti (Radvanovický vrch) odstartovat kůrovcová kalamita, což se také v roce 2016 stalo. Nejvyšší správní soud tehdy rozhodl, že „ochrana přírody je nadřazena zájmům vlastníka lesa" s tím, že vzniklou újmu přece stát zaplatí.

Nechali jsme tedy zpracovat soudně znalecký posudek, který stanovil výši škody za dobu trvání kalamity v letech v letech 2016–2018, a předložili jsme jej Správě NPŠ s žádostí o náhradu vzniklé újmy. Odpověď Správy NPŠ byla jasná: nic nezaplatíme, můžete se soudit.

V současné době jsme tedy ve fázi, kdy prachatický soud řeší naše první dvě žaloby na Českou republiku – Národní park o náhradu újmy ve výši téměř tři miliony Kč.

Je nějaká šance na úspěch?

To se neodvážím tipovat. Prachatický soud však velmi rychle, během několika dnů, vydal platební rozkaz k zaplacení újmy na náš účet a teď již je to jen na právnících a o termínech. Jisté však je, že Správa Národního parku Šumava není dobrým sousedem. Je to jako kdyby si váš soused hrál na své zahradě s míčem, ten kopl na váš pozemek, rozbil okno a pak říkal, že vám nic nezaplatí, i když jste jej viděli a jeho míč je pořád u vás v pokoji. Řekne vám, že ten míč není jeho a že ho nekopl a ať to prokážete u soudu. Vy se samozřejmě soudit nebudete, protože soudy trvají dlouhou dobu a končí nejistým výsledkem. Ale když vám ta okna soused rozbíjí dál a dovoluje si více a více, tak nakonec k tomu soudu půjdete. A to je náš případ. Navíc kromě neochoty platit za škody, které působí nám, svým sousedům, úředníci Správy parku dokonce zadržují vyplacení náhrad, které nám přísluší ze zákona za to, že nemůžeme v části lesů vůbec hospodařit. V loňském roce nám tak tři čtvrtě roku zadržovali více jak milion korun a zhruba tři sta tisíc nám nezaplatili dodnes. Úředník ochrany přírody je v tomto ohledu pánem, neboť jediná obrana proti jeho rozhodnutí je soudit se s Českou republikou. A když náhodou Česká republika soud prohraje, úředníkovi se pravděpodobně nic nestane.

Stále se ukazuje, že v případě omezování vlastnických práv jsou orgány ochrany přírody k vlastníkům nekompromisní a rychlí, ale jakmile se má za škody vzniklé omezeními zaplatit, tak zavládne na straně úředníků neochota, zdržování a hledají se cesty, jak to udělat, aby se platilo méně nebo vůbec.

Vlastník lesa nebo půdy by měl být trpělivým a rozumným přístupem, vysvětlováním a motivací přesvědčen, aby svůj majetek zapojil do systému ochrany přírody sám z vlastní vůle. Ne aby to bylo prosazeno násilně s možnou vidinou znehodnocení bez odpovídající náhrady.

Jakým způsobem se kůrovcová kalamita projevila na ekonomice Městských lesů a jak v ceně palivového dřeva?

Samozřejmě, že obrovský převis v nabídce dřeva na trhu, díky probíhající kůrovcové kalamitě, sráží ceny dřeva. A dřevo je pro nás hlavní zdroj příjmů. Průměrná cena jednoho kubíku dřeva je dnes na úrovni ceny, za kterou se prodávalo v roce 1992, kdy ale litr nafty stál 12 korun a průměrný plat byl 4 a půl tisíce. V absolutních číslech máme v loňském roce nižší příjmy než v roce 2018 o 10,2 milionu Kč a v porovnání s rokem 2014 jsou roční příjmy nižší dokonce o 24,1 milionu Kč, což je obří výpadek ročních tržeb srovnatelný se čtvrtinou rozpočtu města! Takže dnešní doba je pro nás, stejně jako pro ostatní lesnické firmy a vlastníky lesa, velmi těžká, je to doslova boj o ekonomické přežití. Nám se prozatím daří přežít, včas plnit veškeré závazky k městu i jiným subjektům a loňský rok skončíme se ziskem a ještě odvedeme městu plánované nájemné.

Za to ovšem patří dík především našim zaměstnancům, dřevorubci počínaje a lidmi v kanceláři konče, a to bez rozdílu. Každý z mých kolegů je nejen na vysoké profesní úrovni, ale svou práci vykonávají velmi zodpovědně. Naši pracovníci v těžbě a vyvážení dřeva patří, podle mého soudu, k nejlepším v oboru. Svůj podíl na našem kladném hospodaření má také Rada města, která trvale podporuje rozvoj naší firmy včetně investic, a tím posiluje naši pozici v oboru, což se projevuje zejména v této nelehké době.

Co se týče ceny palivového dřeva, ta se příliš nemění, protože výše ceny tohoto sortimentu se blíží výrobním nákladům.

Vláda vyčlenila 1,5 miliardy Kč na pomoc vlastníkům lesů za rok 2018, pomohlo to v této nepříznivé době vašemu hospodaření?

Bohužel tato pomoc nebyla poskytnuta pro lesy na území Národních parků. Protože jsme kůrovce těžili hlavně v těchto lesích, obdrželi jsme pouze část dotace za kůrovce, a to pouze v lesích mimo Národní park, a tím jsme se, mimo jiné, dostali do nerovného postavení vzhledem k jiným vlastníkům lesů. S jednatelkou Kašperskohorských lesů, které mají lesy podobně postižené, jsme se pokoušeli na nerovné postavení našich lesů upozornit, absolvovali jsme několik jednání s poslanci z Výboru pro životní prostředí i zemědělství. S panem starostou Vítem Pavlíkem jsme o situaci informovali paní hejtmanku a radní za ANO, Václav Bajčík dokonce informoval paní ombudsmanku. Vše bylo marné.

Ale za tu malou pomoc od státu, kterou jsme obdrželi z peněz Ministerstva zemědělství, velmi děkujeme, převedli jsme ji do rezerv a využijeme ji v příštích letech na obnovu kůrovcem poničených lesů.

Druhé únorové pondělí navštívila naše území bouře Sabine. Způsobila nějaké škody ve volarských lesích?

Nejen v pondělí, ale i následující dva dny byl vítr opravdu silný, ale nedosahoval takových rychlostí jako v západní Evropě.

Díky tomu i množství popadaných stromů ve Volarských lesích není vysoké. Popadaly stromy hlavně na porostních stěnách odkrytých po těžbách kůrovcových stromů a stromy nějakým způsobem poškozené, například hnilobou. Celkem nám Sabine položila asi 2 000 stromů, což je zhruba třetina ročního průměru polomového dřeva, které napadne během normálního roku. Nepříjemné je to, že jde o polomy jednotlivé, které vždy zvýší náklady na těžbu a prodlouží čas zpracování.

Zakoupili jste pro provoz dva elektromobily, jak jste s nimi spokojeni a jak velkou úsporu pro vás mají do současné doby?

Ano, v loňském roce jsme zakoupili za podpory dotace z Fondu životního prostředí dva plně elektrické VW Upy. Myslím si, že další směr osobní mobility je předurčen pro elektromobily, ať už bateriové nebo vodíkové, a my nechceme zůstat stranou.

Na nějaké velké hodnocení to zatím ještě není, protože auta jezdí teprve půl roku, ale již dnes můžu s jistotou říci, že jejich provoz je až třikrát levnější než provoz do dnešní doby používaných VW Caddy. Vozidla se téměř neservisují, spotřebují přibližně 16 kW na 100 km, což je zhruba 90 haléřů na 1 km při plné sazbě za elektřinu, při zvýhodněné pak méně než 50 haléřů na kilometr. Přes noc se auta plně dobijí na normální zásuvce a celý další den vydrží jezdit po lese, bez emisí. Jedinou nevýhodou je vysoká pořizovací cena elektromobilů, ale v našem případě jsme využili dotací, takže nás jedno auto vyšlo přibližně na 200 tisíc Kč bez DPH, což je velmi rozumná cena.

Každopádně v letošním roce budeme žádat o dotaci na další dva vozy, které by měly nahradit dosluhující Caddy.

Ladislav Beran

Těžba kůrovce u Dobré harvestorem Ponsse Scorpion King.

KULTURNÍ PŘEHLED BŘEZEN 2020

2. 3. až **31. 3.**

MUŽI S MINULOSTÍ

KNIHOVNA

Výstava fotografií z azylového domu sv. Petra v Záblatí. Ten je určen pro muže bez domova, kterým dům pomáhá různými aktivitami, aby jejich cesta do běžného života byla co nejsnazší a hlavně trvalá.

úterý **3. 3.** 17:00

KREATIVNÍ ODPOČINKOVÉ ODPOLEDNE

KNIHOVNA

S Lucií Dvořákovou-Libverdovou si vyrobíme jarní dekoraci „Srdce na dveře".

pátek **6. 3.** 18:00

OSLAVA MDŽ SE SVAZEM ŽEN

RADNIČNÍ SÁL

sobota **7. 3.** 20:00

PLES DÁRCŮ KRVE

RADNIČNÍ SÁL

Hraje kapela Fantazie, bohatá tombola.
vstupné 100 Kč, dárci zdarma

středa **11. 3.** 20:00

LAKOMEC

KINO

Klasika – ta se neomrzí. Zveme vás na divadelní představení v podání Divadla Radka Brzobohatého.
vstupné 250 Kč

pátek **13. 3.** 17:00

JIHOČESKÁ VLACHOVKA

RADNIČNÍ SÁL

Jihočeská kapela, která víc jak šedesát let hraje k tanci i poslechu lidové písně a skladby z vlastní dílny.
vstupné 120 Kč

neděle **15. 3.** 16:00

JEZINKY BEZINKY ANEB SMOLÍČEK 3x JINAK

KINO

Co vlastně víme o životě jezinek? Proč unášejí jen malé zlobivé chlapečky? Rozpustilá taškařice plná veselých písniček a skotačení mimických loutek.
vstupné 70 Kč

úterý **17. 3.** 18:00

VOLARSKÉ LITERÁRNÍ VEČERY: JAN CEMPÍREK

KNIHOVNA

Setkání se známým spisovatelem, novinářem, cestovatelem a předsedou poroty literárního festivalu Šumava Litera.

pátek **20. 3.** 20:00

PLES SPORTOVCŮ

RADNIČNÍ SÁL

Hraje skupina MP3.

sobota **21. 3.** 9:20

65. ROČNÍK CELOKRAJSKÉHO SETKÁNÍ TURISTŮ

ŽS VOLARY

První jarní kilometry s turistickou sazkou. Pod záštitou starosty města Volary.

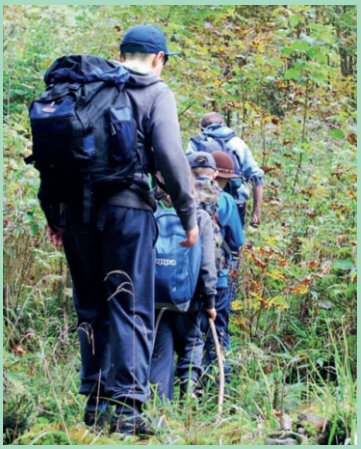

sobota **21. 3.** 10:00

SKAUTSKÁ VYCHÁZKA DO OKOLÍ VOLAR

SRAZ NA NÁMĚSTÍ U FONTÁNY

Přivítání jara, pozorování přírody, kupa her a legrace. Návrat okolo 15. hodiny.

KIC VOLARY

více na www.kic-volary.cz nebo na tel.: 602 138 498
předprodej vstupenek v Infocentru: Náměstí 325, Volary

pondělí **23. 3.** 18:00

AUTOSTOPEM ROZMANITOU SÝRIÍ

INFOCENTRUM

Téměř měsíční putování v roce 2010 nám slovem i obrazem přiblíží cestovatel a etnolog Libor Drahoňovský.

pátek **27. 3.** 16:00

DEN UČITELŮ

RADNIČNÍ SÁL

Tradiční setkání pedagogů u příležitosti Mezinárodního dne učitelů. Uzavřená společnost.

pátek **27. 3.** 18:00

DVACÁTÁ NOC S ANDERSENEM

KNIHOVNA

Letos se bude nocovat od pátku do soboty s Harry Potterem.
přihlášky si vyzvedněte v knihovně

sobota **28. 3.** 17:00

EXPEDIČNÍ KAMERA

RADNIČNÍ SÁL

Nejlepší cestovatelské a dobrodružné filmy z celého světa i z domácí produkce.
Vstupné 50 Kč, slosovatelné vstupenky

Výstavy

2. 3. až **31. 3.**

MUŽI S MINULOSTÍ

KNIHOVNA

Výstava fotografií z azylového domu sv. Petra v Záblatí. Ten je určen pro muže bez domova, kterým dům pomáhá různými aktivitami, aby jejich cesta do běžného života byla co nejsnazší a hlavně trvalá.

3. 2. až **2. 4.**

ROSA TAHEDL

GALERIE VOLARY

Výstava o životě a díle rodačky z Dobré.

Připravujeme

pátek **3. 4.** 17:00

VERNISÁŽ – ŠUMAVA VÍCE NEŽ 50 OBJEKTIVY

INFOCENTRUM

Fotoobrazy Šumavy od známých i méně známých fotografů a milovníků krás šumavské přírody.

sobota **4. 4** 20:00

COUNTRY BÁL

RADNIČNÍ SÁL

Tečka za letošní plesovou sezonou ve stylu Divokého západu.

neděle **5. 4.** 17:00

TANEČNÍ KAVÁRNA

RADNIČNÍ SÁL

Taneční pro starší a pokročilé s tanečním mistrem Tomášem Gaudníkem.
vstupné 70 Kč

čtvrtek **9. 4.** 16:00

DIVADLO NAVĚTVI: KNIHOMOLI

KINO

V našich knihovničkách se prohánějí malí broučci, kteří doslova a do písmene hltají příběhy v knihách.
vstupné 70 Kč

pátek **24. 4.** 20:00

DOKUD SE TANČÍ

KINO

Divadelní představení Ženského amatérského spolku o tom, že to nejlepší, co se může člověku ve stáří přihodit, je zůstat mladý, ale ne vždy se to povede.
vstupné 120 Kč

Oslavenci měsíce – BŘEZEN 2020:

Kristýna MIKULÁŠKOVÁ
Miroslav ZIEGLER
Zdenka OUBRECHTOVÁ
Irena SEDLÁKOVÁ
Augustin SOBOTOVIČ
Alexander BALÁK
Dana ŠVEHLOVÁ
Zdeňka VAIRICHOVÁ
Margit PICHLOVÁ
Věra MOTHEJLOVÁ

Výbor přeje všem oslavencům pevné zdraví, štěstí, životní pohodu a mnoho dalších let v kruhu rodiny a přátel.

Očím jste odešli, v srdcích jste zůstali…

Dne 12. 3. 2020 uplyne 12 let, kdy nás navždy opustil pan

Jan VORÁČ.

S láskou vzpomínají rodina a přátelé.

Rodina Vávrova děkuje všem za účast a květinové dary.

Panu Krátkému děkujeme za krásné poslední rozloučení.

Děkujeme všem přátelům a známým za účast a květinové dary při posledním rozloučení s paní

Marií MARKOVOU.

Děkujeme rovněž panu Františku Krátkému za jeho srdečný proslov.

zarmoucená rodina

Výbor ZO ČZS Volary

oznamuje svým členům a majitelům Zahrádek v osobním vlastnictví že, dne **21. 3. 2020 ve 14:30 se v Hotelu Chata Volary** uskuteční členská schůze.
Na členské schůzi si přítomní mohou zaplatit své členské příspěvky a náklady na činnost zahrádkové osady. Na členskou schůzi jsou srdečně zváni majitelé zahrádek v osobním vlastnictví i nečlenové ZOČZS Volary.

Dále Výbor ZO vyhlašuje na **4. 4. 2020 od 14:30 Velikonoční dílnu v Hotelu Chata Volary**. Účastníci vezmou sebou věci na zdobení vázy, mísy, květináče, kleště, drátek a podobně. Výbor zajišťuje další zdobení a přízdoby, včetně větviček.

Dále Výbor ZO ČZS Volary podporuje přijetí zákona o podpoře zahrádkové činnosti (zahrádkový zákon) a připojuje se vyhlášené petici. Petiční místo je u trafice u Sosnů a dne 21. 3. 2010 na členské schůzi ZO ČZS Volary v Hotelu Chata Volary.

H Studio

Volary ul. Mlýnská č. 21

Od března 2020.
Zahajuje masáže infra vyhřívaným přístrojem Shiatsu na unavené nohy a chodidla.
Opět po roční odmlce zahajuje masáže, baňky a horké lávové kameny.
Objednání na telefonu **777 476 205.**
Pondělí, středa a pátek.

Masáž přístrojem SHIATSU

Komfortní reflexní masáž unavených chodidel a nohou.
Funkce infra vyhřívání.
18 masážních hlav na body na chodidle.
Pohodlí a relaxace, podporuje krevní oběh.

Pracovníci finančních úřadů budou pomáhat daňovým poplatníkům s daní z příjmů fyzických osob ve Vašem městě.

V rámci zlepšování svých služeb Finanční správa připravila i pro letošní rok některá opatření, která vycházejí vstříc poplatníkům daně z příjmů fyzických osob. Mimo jiné i to, že přiznání k této dani budou i letos vybírány pracovníky Finančního úřadu pro Jihočeský kraj územní pracoviště v Prachaticích ve Vašem městě. Přitom nepůjde jen o prostý výběr přiznání k dani z příjmů fyzických osob, ale budou zde poskytovány i relevantní informace potřebné pro jeho vyplnění.

Pracovníci finančního úřadu rovněž poskytnou informace a zodpoví dotazy, které se budou týkat elektronické evidence tržeb, zejména pak zvláštního režimu EET.

Informace nezbytné pro správné vyplnění daňových povinností k daním z příjmů jsou zveřejněny na www.financnisprava.cz v záložce „Daně a pojistné“ a jsou aktuálně doplňovány v „Novinkách“.

Tiskopis daňového přiznání k dani z příjmů fyzických osob je v elektronické podobě ke stažení na internetových stránkách Finanční správy ve složce daňové tiskopisy nebo ve složce daně elektronicky, Daňový portál, na adrese www.daneelektronicky.cz, jehož prostřednictvím ho lze finančnímu úřadu i doručit.

Interaktivní formuláře DAP k DPFO a DPPO jsou také k dispozici na stránkách Finanční správy v záložce „Daňové tiskopisy“. V listinné podobě bude tiskopis daňového přiznání k dani z příjmů fyzických osob k dispozici na městském úřadě od 26. února 2020.

Výběr přiznání k dani z příjmů fyzických osob a pomoc občanům při jejich vyplnění se po dohodě se starostou uskuteční v zasedací místnosti v přízemí Městského úřadu ve Volarech ve dnech 26. února 2020 v době od 10:00 do 14:30 hod. a 11. března 2020 v době od 10:00 do 14:30 hod.

DRŮBEŽ TŮMOVÁ
PRODEJ KUŘIC
černé, červené, kropenaté, bílé, stáří 13 týdnů

Tržnice Volary
3. dubna 2020, 14:30
cena 130 Kč

Krátce

Šumava Lucie Rambouskové

Po dvouleté odmlce představila 11. února 2020 volarská fotografka Lucie Rambousková fotografie ze Šumavy domácímu publiku. A navíc sérií snímků představila i Norské Lofoty.

■ ■ ■

Cena Ondřeje Sekory

V knihovně se odměňovalo. Své ceny si totiž odnesli vítězové výtvarné soutěže uspořádané k výročí narození Ondřeje Sekory.

■ ■ ■

Infocentrum se připravuje

Infocentrum se připravuje na letní turistickou sezonu. Nový dotykový monitor umožní návštěvníkům vybrat a vytisknout si naplánovanou trasu či dopravní spoj. Posíleno bylo i připojení k internetu.

■ ■ ■

Poplatek za odpady

Termín, do kterého musíte uhradit poplatek za tuhý komunální odpad za první polovinu roku 2020, byl ve Volarech posunut až na konec dubna 2020.

Fotbalové jaro 2020

- sobota 21. 3. od 15:00, muži
  Volary : Netolice B
- sobota 4. 4. od 13:00, starší přípravka 9–10 let
  Volary : Čkyně
- sobota 4. 4. od 16:30, muži
  Volary : Vlachovo Březí
- středa 8. 4. od 16:30, mladší žáci 11–12 let
  Volary : Vimperk B
- čtvrtek 9. 4. od 16:30, starší žáci 11–14 let
  Volary : Čkyně z.s.
- sobota 11.4. od 16:30, muži
  Volary : Dub
- sobota 18. 4. od 13:00, starší přípravka 9–10 let
  Volary : Netolice
- středa 22. 4. od 17:00, mladší žáci 11–12 let
  Volary : Prachatice B
- sobota 25. 4. od 10:00, mladší přípravka 7–8 let
  Volary : Vimperk C
- sobota 25. 4. od 13:00, starší přípravka 9-10 let
  Volary : Strunkovice
- sobota 25. 4. od 17:00, muži
  Volary : Šumavské Hoštice/Lažiště
- středa 29. 4. od 17:00, mladší žáci 11–12 let
  Volary : Stachy/Zdíkov
- čtvrtek 30. 4. od17:00, starší žáci 11–14 let
  Volary : Vimperk B/Lažiště

Veškeré zázemí na hřišti je pro vás připraveno. Těšíme se, že přijdete podpořit naše malé i velké fotbalisty.

Fotbalové jaro klepe na dveře

Přestože únor by měl patřit spíše lyžařům, fotbalisti se již chystají na svůj první jarní zápas. A oddíly Tatranu jsou v plném tréninkovém nasazení, které proloží i některá přátelská utkání. Žáci, a to od přípravek po starší žáky, absolvují turnaje v halách v Českém Krumlově a Prachaticích, muži budou střídat tělocvičnu s přípravnými zápasy.

Fotbalové jaro začne 21. března v 15:00. Pokud bude počasí fotbalu nakloněno, Tatran doma přivítá zdatného soupeře z Netolic, kdy bude hostit jejich rezervu.

Mládežnické kluby začnou venku hrát v dubnu. Zahájí starší žáci, kteří 2. dubna vyrazí na trávník společného týmu Zdíkova a Stach. Mladší žáci přivítají 8. dubna doma Vimperk B, mladší přípravka 16. dubna zajíždí do Strunkovic a starší přípravka zahájí doma 4. dubna, kdy kluci a dívky přivítají soupeře ze Čkyně.

U týmů mládeže mohou v termínech nastat změny, proto sledujte vývěsku Tatranu, kde bude rozpis utkání aktualizován.

Ladislav Beran

Počasí ve Volarech – leden 2020

Volary, Tolarova ul., 760 metrů n. m.

	hodnota	datum
průměrná teplota	-1,0 °C	
minimální teplota	-14,5 °C	22. 1.
maximální teplota	12,1 °C	15. 1.
úhrn srážek	37,4 mm	
maximální náraz větru	14,9 m/s	28. 1.
sluneční svit	84 hod.	
maximální sněhová pokrývka	12 cm	30. 1.
dní se sněhovou pokrývkou	17	
mrazový den (min -0,1°C a méně)	30x	
ledový den (max -0,1°C a méně)	2x	

Volary, ČOV, 749 metrů n. m.

	hodnota	datum
průměrná teplota	-1,7 °C	
minimální teplota	-17,5 °C	22. 1.
přízemní minimální teplota	-20,5 °C	22. 1.
maximální teplota	12,5 °C	15. 1.
úhrn srážek	27,5 mm	
maximální náraz větru	16,3 m/s	5. 1.
mrazový den (min -0,1°C a méně)	30x	
ledový den (max -0,1°C a méně)	0x	

Volary, Mlýnská ul., 755 metrů n. m.

	hodnota	datum
průměrná teplota	-2,2 °C	
minimální teplota	-18,0 °C	22. 1.
maximální teplota	12,1 °C	15. 1.
mrazový den (min -0,1°C a méně)	31x	
ledový den (max -0,1°C a méně)	1x	

Volary, Luční potok, 748 metrů n. m.

	hodnota	datum
průměrná teplota	-2,2 °C	
minimální teplota	-18,6 °C	22. 1.
přízemní minimální teplota	-20,0 °C	22. 1.
maximální teplota	9,2 °C	15. 1.
mrazový den (min -0,1°C a méně)	31x	
ledový den (max -0,1°C a méně)	0x	

Ivo Rolčík, www.pocasi-volary.cz

Klub českých turistů oblast Jihočeský kraj, z.s.
Klub českých turistů České Budějovice, z.s.
Klub českých turistů při TJ Tatran Volary, z.s.

pořádají v sobotu 21. března 2020

65. ročník celokrajského setkání turistů

ZAHÁJENÍ JARNÍCH KILOMETRŮ S TURISTICKOU SAZKOU

pod záštitou starosty města Volary

Start: železniční stanice Volary, výdej sázenek od 9:20 do 10:00

Trasa: po okružní trase značené modrým psaníčkem kolem vrchu Lískovec (ve směru hodinových ručiček, tj. K železničnímu přejezdu); délka trasy 5,5 km. Pro koho je to málo, může si dobrovolně přidat okruh značený červeným či zeleným psaníčkem.
Turistická sazka: tradičně zaměřena na KČT, vlastivědu, přírodu, výročí roku 2020 na okružní trase v místě nejvíce vzdáleném od Volar. Každý soutěžící přebírá cenu osobně. Domů spěchající soutěžící ztrácí jakýkoliv nárok.
Cíl: Radniční sál, Náměstí 25

Příjem vyplněných sázenek do 13:00. Slavnostní zahájení a vyhodnocení sazky 13:05, ne však dříve, než dorazí většina vedoucích skupin jednotlivých OKČT.

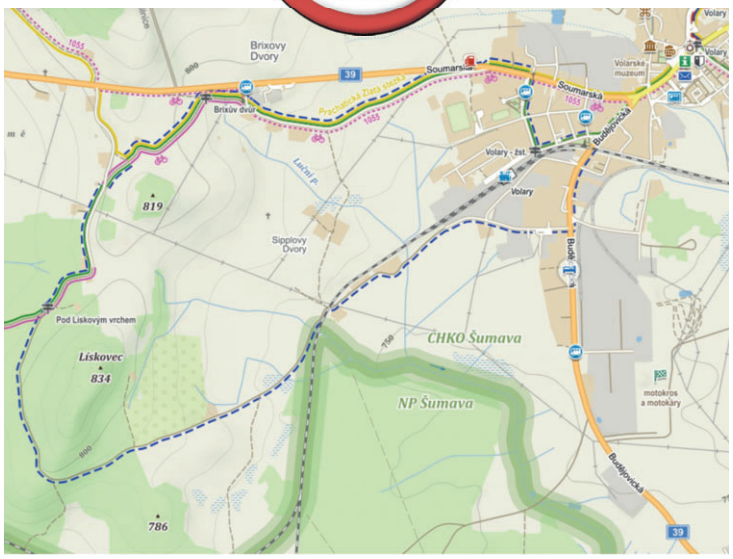

Informace: Jiří Peltan, 608 853 511, peltan@seznam.cz

KČT Volary a KIC Volary Vás zvou na zájezd

ATOM MUZEUM BRDY a SPÁLENÉ POŘÍČÍ

sobota 18. 4. 2020

Autobusem z Volar, jízdné 100 Kč za bus, vstupné: 50 Kč důchodci, 100 Kč pracující

Atom Muzeum Brdy – unikátní podzemní pevnost s expozicí jaderného zbrojení

Celý objekt, bývalý sklad sovětské jaderné munice, je zachovalý technický unikát a lahůdka pro milovníky bunkrů a vojenské historie. Expozice přiblíží dobu, kdy se Východ a Západ připravovaly na případný jaderný konflikt. Dnes je ztělesněním dusivé atmosféry studené války. Vojenský objekt Javor 51 Borovno se začal stavět v roce 1965. Bunkr zabírá prostor 1 600 metrů čtverečních a obsahuje i sál, kde byly uloženy jaderné hlavice. Každý sál je věnován některému z témat: první studené válce, druhý sovětskému atomovému programu, třetí americkému atomovému programu a čtvrtý mírovému využití jaderné energie.

Novinkou v muzeu (2018) je jaderná mina, která váží asi 80 kg. Měla se využívat na takzvané jaderné podzemní stavitelství. Min byly vyrobeny stovky na východní i západní straně. Zakopané byly 200 metrů pod zemí na přechodech podél tzv. železné opony a byly řízeny radiově na dálku. Pokud by se pohnula vojska z jedné nebo z druhé strany, byly by odpáleny. Pod zemí by se tak vytvořila jeskyně o průměru až 300 metrů, která by se propadla a vznikl by velký kráter, hluboký až 50 metrů, a žádná technika by neprojela.

Dalším unikátem je i nedávno odtajněný rozkaz s podpisem amerického majora na svržení atomové pumy na Hirošimu, obrázky a zvon z kostela v Sarově, střediska sovětského jaderného výzkumu.

Dále je možné dle domluvy navštívit: Spálené Poříčí (naučná stezka, špejchar z 18. století), **Rožmitál pod Třemšínem** (muzeum), **památník Lety**, **Mirovice** (morový sloup).

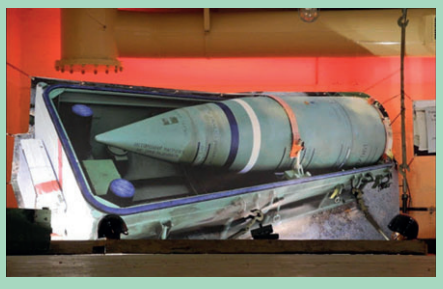

Odjezd v 8:00 z autobusového nádraží

rezervace míst: 602 138 498, pulkrabek@kic-volary.cz

Křesťanská láska židovského obchodníka (Cudrovice)

Když jí Florian spatřil poprvé, ukrutně se vylekal. Jel zrovna s povozem do Cudršlágu, kráčel si to vedle vozu, hlavu plnou starostí, že ani nevnímal dění kolem. Najednou zírá na drobnou ženštinu, stojící se sklopenou hlavou u hřbitovní zdi. Floriana by nevyděsilo setkání s medvědem či lapkou. Ani obyčejný duch by ho z míry nevyvedl. Ale tuhle holku znal. Tedy když byla ještě živa. Jenže před několika dny ji našli na břehu Blanice, pod skálou, na níž se tyčí zříceniny hradu, a každý hned věděl, že nešlo o nešťastný pád, ale že si na svůj život sama o své vůli pro zklamání v lásce sáhla. Jeden bohatý volarský sedlák jí popletl hlavu, a když zjistil, že jejich špásování nezůstane bez následku, ztratil o ni zájem a myslel, že to spraví nějakou tou zlatkou. Jako už ostatně nejednou předtím. Jenže poraněné srdce zlatem neslepíte. Děvče se trápilo, v noci bloumalo po lese, a když se dítě narodilo mrtvé, bylo toho už na ubohou dívku moc. Toho dne, když malé nekřtěňátko bez obřadu uložila do neposvěcené půdy za hřbitovní zdí, snad aby po smrti spočinula vedle něho, dobrovolně spáchala ten největší hřích. Hlína na hrobu dítěte ještě ani nestačila oschnout, když hrobník podruhé kopal vně hřbitova a opět bez pokropení svěcenou vodou či modlitby zaházel prostou dřevěnou rakev. Kdo si sám na život sáhne, nezaslouží slitování. Lidský soud je přísný. A odpuštění se

nedočkala ani po smrti. Brzy si lidi zvykli, že tu před soumrakem stává, bez hnutí s hlavou sklopenou, snad čekajíc na vlídné slovo. Jenže pak někdo po tom průsvitném těle hodil kámen, a když se nic zlého nepřihodilo, přestali se i ostatní ducha bát a posměchem a kamením jej častovali, když se jim u hřbitovní zdi zjevil. Bylo pozdní odpoledne a jeden z Židů, co po okolí prodávali hrnce a pánve, šel touž cestou, co onehdy Florian. I on potkal dívku u hřbitovní zdi. Ve stavení, kde jej pak nechali přespat, vyslechl celý příběh i to, že jde o neškodnou záležitost, která se pomalu stávala kratochvílí místní omladiny. Druhého dne Žid vstal a zašel na hřbitov. Postál u hrobu a dlouze si tam něco drmolil. Pak vyndal z váčku hrst mincí a nechal za nešťastnou křesťanskou dívku sloužit mši. Faráři se moc nechtělo. Kdo to kdy slyšel, aby syn Abrahámův platil křesťanské modlení. Ale snad, že sám neměl z toho všeho čisté svědomí, vyhověl. Když v neděli ten úmysl přede mší oznámil, farníci se bouřili, avšak z kostela odcházeli se sklopeným zrakem a zahanbeným srdcem. Ještě téhož dne se sousedi sešli a dlouho a živě rokovali. Nazítří odkryli oba hroby a farář se vší slávou za účasti celé obce vykonal pohřební obřad a obě rakve uložili do nového, tentokrát již v posvěcené půdě vykopaného hrobu. A po dlouhá léta si pak Cudrovičtí připomínali, že je až židovský obchodník musel naučit křesťanské lásce.

Jaroslav Pulkrábek
ilustrace Marie Petrmanová

Z Pamětní knihy města Volary:

Počátkem března (1947) podařilo se konečně lesní správě po dlouhých intervencích a žádostech získat příslib lesních dělníků. Jde asi o 30 rodin reemigrantů, volyňských Čechů, kteří mají být usazeni ve Stögrově Huti. Poněvadž všechny domy zde jsou ve zbědovaném stavu, je třeba je opravit, aby byly schopné obývání. Adaptace provedeny nasazením vězňů a dobrovolnou pracovní povinností dne 9. března. Zatím však ve sběrném táboře reemigrantů vypukla epidemie, otázka osídlení se oddálila, a nakonec byli reemigranti usazeni výhradně v zemědělství. Tak skončil další pokus o získání pracovních sil úplným nezdarem a kůrovec – *Ips typographus* – řádí v našich lesích dále.

Co se vám vybaví, když se řekne „VOLARY“

František Adolf Borovský (1852–1933)
historik umění, muzejní pracovník, Praha

... Bylo to asi roku 1869, když jsme dva přátelé, sextáni, vydali se z Prachatic do Šumavy. Neměli jsme ani jasného pojmu o tom, co to jest cestovati Šumavou, a zvláště za tehdejší doby, kdy Šumava i nejbližším sousedům byla ještě temnou pevninou, již si obrazotvornost sice velmi romanticky líčila, ale k cestě do jejích pralesů a bezedných bařin ani zkušení cestovníci alpští se neodvažovali. S veselou myslí a velmi lehkým sáčkem putovali jsme po volarské silnici do Fefrů a přes Blažejovice do Volar, tenkráte již po velkém požáru r. 1863 po většině moderním způsobem přestavěných. Na cestu jsme se neptali, vždyť jsme ani nevěděli, nač se máme ptát; šli jsme do Šumavy a byli jisti, že všechny cesty, které vedou z Prachatic jinam než k Netolicům, vedou do Šumavy ...

Č. p. 38 „Ziwerl-Lebuld“

Na aukci starých fotografií se objevil snímek domu, dle popisku z Volar. Nešlo však o dřevěnou roubenku jako obvykle, ale o zděný, vyloženě městský patrový činžovní dům. Navíc měl sken fotografie velice špatnou kvalitu. Není tedy divu, že nikdo dům nepoznával. Nechali jsme si zaslat i druhou stranu snímku, s tím, že by mohla obsahovat nějakou informaci. A obsahovala jich poměrně dost. Ručně psaná poznámka uváděla, že se jedná o rodný dům otce pisatele poznámky Schilhansla, nachází se v ulici Nádražní, dříve Budějovické, a dům má číslo popisné 6. Rovněž zde bylo uvedena dvojice jmen Schilhansl/Lichnecker a místo Wallern im Böhmerwald.

Ulice Nádražní i Budějovická se ve Volarech vyskytovaly a zřejmě i takto své názvy změnily. Šlo o část města od dnešního železničního přejezdu směrem do centra. Název Budějovická vylučoval dnešní Tolarovu ulici. Číslo popisné 6 však žádný dům podle katastru z roku 1836 v této části města nenesl. „Šestku“ má a měla „pekárna“ za kostelem.

Rovněž obě jména se nacházela v soupisu obyvatel z roku 1945. Avšak Schilhansla jste mohli najít u devíti nemovitostí, Lichneckera dokonce u patnácti. Podařilo se nám získat originál fotografie, kde již šlo o úplně jinou kvalitu a mohli jsme se posunout dále. Ale stále nic. S rozuzlením přišla paní Krejsová. Dala si totiž práci a porovnávala uvedená jména s čísly popisnými, aniž by se nechala zmást onou šestkou. Našla tak dům č. p. 38, kde za války bydlela rodina Lichnecker. Nyní bylo třeba shromáždit důkazy, které by domněnku potvrdily. V archivu jsme našli celou řadu dokumentů vztahující se k tomuto domu. Ty nejstarší z roku 1887 podepisovali manželé Schilhanslovi. Plány na přestavbu pocházejí z roku 1964.

Více fotografií najdete na facebookovém profilu KIC Volary.

Jaroslav Pulkrábek

Hans Foschum

Narodil se 20. května 1906 v Krejčovicích. Absolvoval střední školu v Českém Krumlově a poté studium na Německé technické univerzitě v Brně, kde získal titul inženýra architekta. Po studiu byl od roku 1933 zaměstnán u Městského úřadu Český Krumlov.

Od roku 1938 vstoupil do ředitelství Hornorakouských pozemkových staveb v Linci. V roce 1943 až do konce války sloužil na vojně ve Wehrmachtu. V Linci se stal po válce vrchním stavebním radou hornorakouské zemské vlády. A od roku 1948 pracoval opět jako úředník Zemského stavebního ředitelství v Linci a vedoucí projektového plánování. Ve věku 50 let zemřel nečekaně 19. listopadu 1956 v Linci, kde je též pochován.

Ve volném čase hledal v motivech lidové architektury, která mu byla poté trvalou inspirací a východiskem. Pokoušel se i o vlastní výtvarnou práci malířskou a grafickou. Hans Foschum navrhoval především církevní stavby, jako např.: kostel sv. Jana Nepomuckého ve Větřní, kostel Brunnbach v Großramingu, fatimská kaple Schardenberg, kostel Scharnstein, kostel Míru v Linci nebo hřbitov Ebensee. Celkem pracoval na 14 církevních stavbách, z toho pro kostel v Molln-Breitenau vytvořil plány zcela zdarma. Dále byl projektantem linecké zemské dětské nemocnice, přestavby zemského divadla, nové budovy zemského soudu a dalších nespočet staveb.

Solné prameny na Bobíku

Poprvé jsem se o existenci solného pramene dočetl v knize Josefa Pavla Boubín, šumavský prales. Jenže to byla jen pověst. Jakémusi Zelenkovi z Buku se na podzim zaběhla kráva. Marně ji hledal, dávno ji oželel, ale na jaře ji nalezl na jedné mýtině. Dokonce i s telátkem. Silnou, zdravou a poněkud zdivočelou. Když ji odváděl, všiml si pramene, z něhož vytékala slaná voda. Usoudil, že to bude významný nález a cestu zpět si značil zlámanými větvičkami. Celá vesnice pak chodila s vědry pro vodu, tu převařovali a získali sůl. Svoji vlastní, domácí. To se samozřejmě nelíbilo pánům z Prachatic. Však jejich bohatství bylo na soli založeno, tedy přesněji na obchodu s ní. Přikázali značky zničit a pramen zasypat. A v Buku měli utrum.

Podruhé jsem se se solnými prameny setkal ve vyprávění Ludviga Wachtfeidla, zveřejněném na webových stránkách Kohoutí kříž. Wachtfeidl se narodil v roce 1910 v Putíně nedaleko Milešic a padl u Stalingradu. Ten svoji verzi klade do doby, kdy u Bobíku vyrůstaly první osady, tedy počátek 14. století. A nejedná se o Boubín, ale o Bobík. Nutno však podotknout, že dříve byl Bobík poněkud přehlížen a brán jako rameno Boubína. I tady šlo o ztracenou krávu. Muži ze vsi se ji vydali hledat a našli ji na mýtině vysoko na svazích Bobíku, jak pije ze studánky. Za tmy ji odváděli dolů, ale druhý den kráva utekla znova. A našli ji na stejném místě jako předešlého dne. A zase u studánky. Do vodou vymleté kamenné mísy tu tryskal pramen o síle lidské paže, aby pak znova zmizel v útrobách hory. V okolí pramene se neuchytila jediná rostlinka. Když se chtěli vesničané napít, zjistili, že je hustá, hořká a slaná. Místo působilo notně strašidelně. Pramen hučel a na hladině se vytvářela slaná pěna. Jak okno do pekla. A tak sem raději nikdo nechodil.

Po dlouhém čase sem zavítali dva lovci. Z pramene nabrali vodu a uvařili si polévku. Jenže ji s hnusem vylili. Pro slanost se nedala pít. I oni se ulekli a kvapem uháněli dolů. Po pár dnech jeden z lovců znenadání zmizel. Prý se odstěhoval, tvrdili ve vsi.

Až po mnoha letech se jakýsi bělovlasý panský myslivec přezdívaný Schwellbock, který byl nejstarším mužem ve vsi, před smrtí přiznal, že on byl jedním z těch dvou, co tenkrát nalezli pramen. Ohlásil nález vrchnosti. Však šlo o významný nález. K jeho údivu mu však páni nabídli tučnou odměnu, když o solném prameni pomlčí. Spolu s penězi dostal pět kilo rtuti, aby pramen zasypal. Když se o svém poslání zmínil příteli, ten se odmítl na zničení pramene podílet. Schwellbock ho zabil,

pohřbil a na strom vyryl kříž. Pak pokračoval k prameni. Když se pokoušel odvalit kámen, zahoukal sýček a on se mimoděk pokřižoval. V tom se hora zachvěla, vichr sfoukl svíci a do černočerné tmy zazářila skála oslnivým jasem. Voda se začala vařit a hučet, pak se ozval příšerný zvířecí zvuk a pramen zmizel. Od těch dob měl Schwellbock vlasy bílé jak sníh.

Tolik pověst. Ale tím to zdaleka nekončí a informace o existenci solných pramenů se nacházejí i ve schwarzenberském archívu. V prvním z nich, z roku 1827 píše hejtman Prácheňského kraje z Písku řediteli schwarzenbergského panství ve Vimperku, že „na hoře Bobíku se mají nalézat tři solné prameny, jichž tamní obyvatelé používají k získávání soli".

Druhý doklad o existenci solných ložisek na Bobíku potvrzuje s tím, že jsou „velmi hluboko pod zemí". Podává zprávu o svěřeném mu tajném poslání, totiž o pátrání po slaných pramenech na Velkém Bobíku. Vyzvěděl od starého Böhma ze Saladína, že vedl asi před 70 lety jakéhosi hraběte z Anglie na Velký Bobík, na louku se slaným pramenem, o němž Böhm již dávno věděl. Hrabě si tam naplnil na zkoušku jednu láhev slanou vodou a tuto vodu pak u Böhma ve Hlásné Lhotě vařil a získal tím skutečně přirozenou sůl. Pramen se nacházel „napravo od velké louky, když se jde na Velký Bobík", o místu pramene by se prý našel záznam v archivu krajského nebo důlního úřadu v Budějovicích. Podepsaný chtěl zvědět od starého Böhma ještě víc, týž mu však sdělil již jen tolik, že asi před 16 až 17 lety musel doprovázet více lidí k záhadnému prameni, ale ač se mu krajina zdála být zcela povědomá a myslil, že je na správném místě, pramen již nenašel. Dle jeho mínění byl mezitím pramen někým zasypán.

Při posledním jarmarku v Prachaticích zůstal podepsaný přes noc v Kahově čp. 10 u sedláka Beneše. Za hovoru přišla řeč i na solné prameny a tu sedlákova žena vyprávěla, že o solném pramenu dobře ví a že prý, když asi před padesáti lety sloužila co děvečka ve vsi Kolmberg, chodívala ještě s jinými vesničany na trávu do lesa až ke slanému prameni a že si do něj namáčeli chleba. Tu vodu však pro její velikou kyselost pít nemohli. Stařičká žena projevila ochotu, ačkoli od té doby již uplynulo mnoho let, že by cestu ukázala a pramen našla, ledaže by jej zatím někdo zasypal. „Tím jsem mohl slavnému ředitelství posloužit a poslušně očekávám další rozkazy."

Podepsán nejoddanější služebník Anton Adler, myslivec, Mlynářovice 17. února 1828. K tomu lze ještě dodat, že zmíněný Adler byl ze slavného sklářského rodu Adlerů.

Podle geologů se v Boubínském masivu solná ložiska nevyskytují. Ostatně by jejich existence prozradila častá návštěva srnčí a jelení zvěře. A tak snad jde o ukrytý lup solného nákladu, který zůstal neobjeven a časem se rozpouštěl do obyčejného pramene. Nebo je to úplně jinak...

Jaroslav Pulkrábek

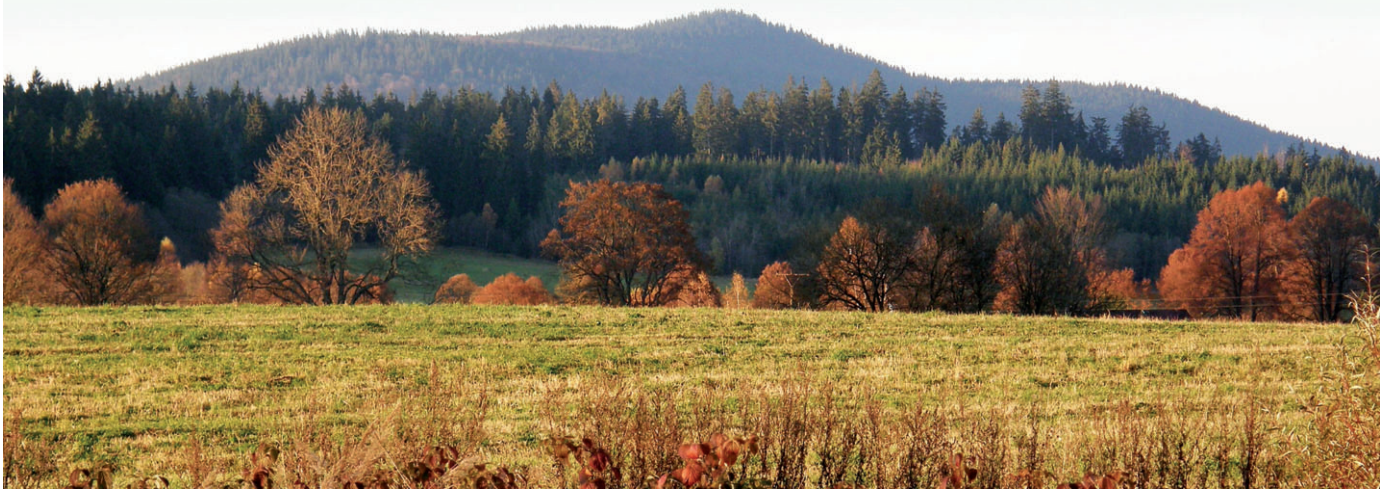

Zdravotnické zařízení MUDr. Hana Doležalová, s.r.o

oznamuje:

Od 1.1.2020 jsme převzali ordinaci v Lenoře po MUDr. Editě Sedlecké.

Obě ordinace ve **Vimperku a v Lenoře jsou nyní elektronicky propojeny**, lze navštívit obě ordinace, dle vašich potřeb, vhodné **telefonické objednání!**

www.mudrdolezalova-vimperk-lenora.cz **e-mail**: ordinace.chmelda@seznam.cz

Ordinační hodiny Vimperk telefon: 388/415870, mobil: 722/494801

Nad Stadionem 484	Krevní náběry	Nemocní	Jen na objednání
Pondělí	**6.30 -7.30**	**7.30 – 12.00**	**12.00 – 13.30**
Úterý	Lenora	**14.30 – 16.30**	**16.30 – 18.00**
Středa	**6.30 - 7.30**	**7.30 – 12.00**	**12.00 - 13.00**
Čtvrtek	**6.30 – 7.30**	**7.30 – 8.30**	Lenora
Pátek	**6.30 - 7.30**	**7.30 – 11.00**	**11.00 – 12.30**

Ordinační hodiny Lenora telefon: 388/438 855, mobil:722/494801

Lenora 88	Krevní náběry	Nemocní	Jen na objednání
Pondělí	Vimperk	Vimperk	Vimperk
Úterý	**8.00 – 8.30**	**8.30 – 12.30**	**12.30 – 13.30**
Středa	Vimperk	Vimperk	Vimperk
Čtvrtek	Vimperk	**9.30 – 13.00**	**13.00 – 14.00**
Pátek	Vimperk	Vimperk	Vimperk

Vybavení: EKG a laboratorní přístroje pro stanovení CRP, Strept test , INR, glykemie

Zasíláme ***e-Recepty.*** Provádíme prohlídky: ***ZPP, řidičský průkaz, zbrojní průkaz a jiné.***

Nové pacienty přijímáme pouze do naplnění naší kapacity!

KIC
VOLARY
J. B. Poquelin – Molière
DIVADLO
RADKA
BRZOBOHATÉHO
Lakomec
HRAJÍ:
Milan Enčev, Jan Rosák / Lukáš Burian,
Dagmar Čárová / Lucie Kožinová,
Alžběta Fišerová, Marek Helma,
Denisa Nesvačilová / Barbora Kepková,
Daniel Ondráček, Otto Rošetzký
11. března 2020, 20:00, kino Volary
PŘEDPRODEJ VSTUPENEK V INFOCENTRU
VSTUPNÉ
250 KČ